



**Prefeitura da Estância  
Turística de Salto**

**1ª AUDIÊNCIA PÚBLICA  
(GESTÃO 2017 / 2020)  
RELATÓRIO QUADRIMESTRAL  
DE PRESTAÇÃO DE CONTAS  
JANEIRO A ABRIL - 2017**

**EM CONFORMIDADE COM A LEI  
141/2012 que regulamenta o inciso III  
do artigo 198 da Constituição Federal**

**Flávio Francisco Vitale Filho  
Secretário da Saúde**

**SECRETARIA  
DA SAÚDE**





# PUBLICADO EM 20/05/2017 JORNAL GAZETA DE SÃO PAULO

## SECRETARIA MUNICIPAL DE SAÚDE

### AUDIÊNCIA PÚBLICA

A Prefeitura da Estância Turística de Salto, por meio da Secretaria da Saúde, informa a toda população saltense que a Audiência Pública da Secretaria Municipal da Saúde será realizada no dia 25 de maio de 2017 às 18hs, nas dependências da Câmara Municipal.

Estância Turística de Salto, 18 de maio de 2017.

SECRETARIA DA SAÚDE

**A PRESENTE AUDIÊNCIA PÚBLICA FOI PREVIAMENTE  
APRESENTADA AO CONSELHO MUNICIPAL DE SAÚDE  
NO DIA 23/05/2017**

# AGENDA DA APRESENTAÇÃO



Prefeitura da Estância  
Turística de Salto

- 01 – DESPESAS DA SAÚDE
- 02 – EMENDAS PARLAMENTARES
- 03 – REDE MUNICIPAL (MÉDICOS)
- 04 – ESTRATÉGIA SAÚDE DA FAMÍLIA
- 05 – DENGUE
- 06 – ATIVIDADES ZONÓSES
- 07 – CENTRAL DE VAGAS / SISTEMA CROSS
- 08 – ATENDIMENTOS ODONTOLÓGICOS
- 09 – ASSISTÊNCIA FARMACÊUTICA
- 10 – AÇÕES SAÚDE MENTAL
- 11 – INDICADORES EPIDEMIOLÓGICOS
- 12 – ATENDIMENTOS VIGILÂNCIA SANITÁRIA
- 13 - SETOR DE TRANSPORTE E 192
- 14 – ATENDIMENTOS SÃO CAMILO E AME SALTO



Sistema Único de Saúde

**SECRETARIA  
DA SAÚDE**

# DESPESAS PAGAS DA SECRETARIA MUNICIPAL DE SAÚDE DE SALTO

## JANEIRO / ABRIL 2017

DESPESA		TOTAL	Média/mês
Folha de Pagamento		9.626.743,58	2.406.685,90
Encargos com RH		3.568.469,66	892.117,42
Cesta Básica		114.512,51	28.628,13
Cartão Servidor		-	-
Vale Transporte		32.223,30	8.055,83
Cursos e Treinamentos		-	-
Auxílio Moradia - Mais Médicos		72.974,00	18.243,50
Veículos	Combustível	94.591,76	23.647,94
	Manutenção de Veículos	14.919,75	3.729,94
	Multas	893,81	223,45
	Serviço Terceirizado	497.006,43	124.251,61
	Pedágio	17.516,23	4.379,06
	Seguro	44.980,80	11.245,20
Material de Consumo		447.513,04	111.878,26
Medicamento		383.171,65	95.792,91
Publicações		11.706,50	2.926,63
Unidades de Saúde	Aluguel	85.847,24	21.461,81
	Energia	66.782,18	16.695,55
	Telefone / Internet	7.900,09	1.975,02

# DESPESAS PAGAS DA SECRETARIA MUNICIPAL DE SAÚDE DE SALTO

## JANEIRO / ABRIL 2017

DESPESA		TOTAL	Média/mês
Exames		169.411,97	42.352,99
Ambulâncias (192)		510.213,26	127.553,32
São Camilo	AME	5.074.325,20	1.268.581,30
	HOSPITAL	10.212.297,40	2.553.074,35
Judiciais	Material	98.677,84	24.669,46
	Medicamento	134.090,07	33.522,52
	Exames	2.600,00	650,00
	Tratamentos	960,00	240,00
	Internação	124.120,00	31.030,00
Outros Serviços PF/PJ		246.000,00	61.500,00
Adiantamento		13.101,00	3.275,25
Materiais Permanentes		58.813,40	14.703,35
Manutenção Equipamentos		49.268,55	12.317,14
Manutenção e Reforma		-	-
TOTAL		30.398.668,22	7.599.667,06
RESTOS A PAGAR 2016 (PAGO NO 1º QUADRIMESTRE DE 2017)		2.010.045,82	502.511,46
TOTAL DO 1º QUADRIMESTRE 2017		28.388.622,40	7.097.155,60

# FINANCIAMENTO DA SAÚDE



Prefeitura da Estância  
Turística de Salto

**Identificação: 354520**  
**Unidade Federativa: São Paulo**  
**Município: Salto**  
**Período: 2017/2º Bimestre**  
**CNPJ do Fundo Municipal de Saúde: 11.297.631/0001-30**

## **Demonstrativo de Aplicação de Recursos Próprios Municipais em Ações e Serviços Públicos de Saúde**

<b>ITENS</b>	<b>Executado no Exercício de 2017 2º Bimestre</b>
<b>Receita de Impostos - Vinculada conforme a LC 141/2012 em R\$ (A)</b>	<b>R\$ 88.514.683,34</b>
<b>Despesas com Recursos Próprios em Ações e Serviços de Saúde - em R\$ (B)</b>	<b>R\$ 22.657.902,97</b>
<b>Recursos Próprios aplicados em Ações e Serviços de Saúde - em % (C-B/AX100)</b>	<b>25,59 %</b>
<b>Despesa Total com Ações e Serviços de Saúde por habitante - em RS</b>	<b>R\$ 288,93</b>
<b>Despesas com Recursos Próprios em Ações e Serviços de Saúde por habitante - em R\$</b>	<b>R\$ 196,70</b>

**Formulário SIOPS 2017/2º Bimestre entregue em 19/05/2017**



Sistema Único de Saúde

**SECRETARIA  
DA SAÚDE**

# FINANCIAMENTO DA SAÚDE



Prefeitura da Estância  
Turística de Salto

<b>Recursos Federais</b>	
<b>BLOCOS</b>	<b>VALOR</b>
<b>Atenção Básica</b>	<b>R\$ 1.319.161,20</b>
<b>Média e Alta Complexidade</b>	<b>R\$ 3.737.002,66</b>
<b>Vigilância em Saúde</b>	<b>R\$ 207.674,67</b>
<b>Assistência Farmacêutica</b>	<b>R\$ 186.911,60</b>
<b>Gestão do SUS</b>	<b>R\$ 16.000,00</b>
<b>Investimento</b>	<b>R\$ 250.000,00</b>
<b>TOTAL</b>	<b>R\$ 5.716.750,13</b>

<b>Recursos Estaduais</b>	
<b>BLOCOS</b>	<b>VALOR</b>
<b>Assistência Farmacêutica</b>	<b>R\$ 64.869,32</b>
<b>Programa Diabetes</b>	<b>R\$ 27.488,00</b>
<b>Atenção Básica</b>	<b>R\$ 85.628,25</b>
<b>AME/HOSPITAL</b>	<b>R\$ 5.074.356,80</b>
<b>Todos Juntos contra o Aedes Aegypti</b>	<b>R\$ 22.920,00</b>
<b>TOTAL</b>	<b>R\$ 5.275.262,37</b>



Sistema Único de Saúde

**SECRETARIA  
DA SAÚDE**

# RECURSOS FEDERAIS

## EMENDAS PARLAMENTARES

• **PROPOSTA 36000.1234272/01-700**  
**(CUSTEIO – INCREMENTO DO TETO MAC)**  
**R\$ 1.000.000,00 – DEPUTADO GUILHERME MUSSI**

• **PROCESSO 0791/2017**  
**(INVESTIMENTO – AQUISIÇÃO DE EQUIPAMENTOS)**  
**Ambulatório de Especialidades e Centro Integrado de Saúde da**  
**Mulher (CISM)**  
**R\$ 150.000,00 – DEPUTADO André Soares**

• **PROCESSO 0802/2017**  
**( CUSTEIO– AQUISIÇÃO DE MATERIAL DE CONSUMO)**  
**Programa Melhor em Casa**  
**R\$ 150.000,00 – DEPUTADO Rogério Nogueira**

**PROPOSTAS APROVADAS – AGUARDANDO LIBERAÇÃO DE**  
**RECURSOS**



# NOVO PROJETO CONSTRUÇÃO DA CLÍNICA DE SAÚDE SÃO PEDRO E SÃO PAULO

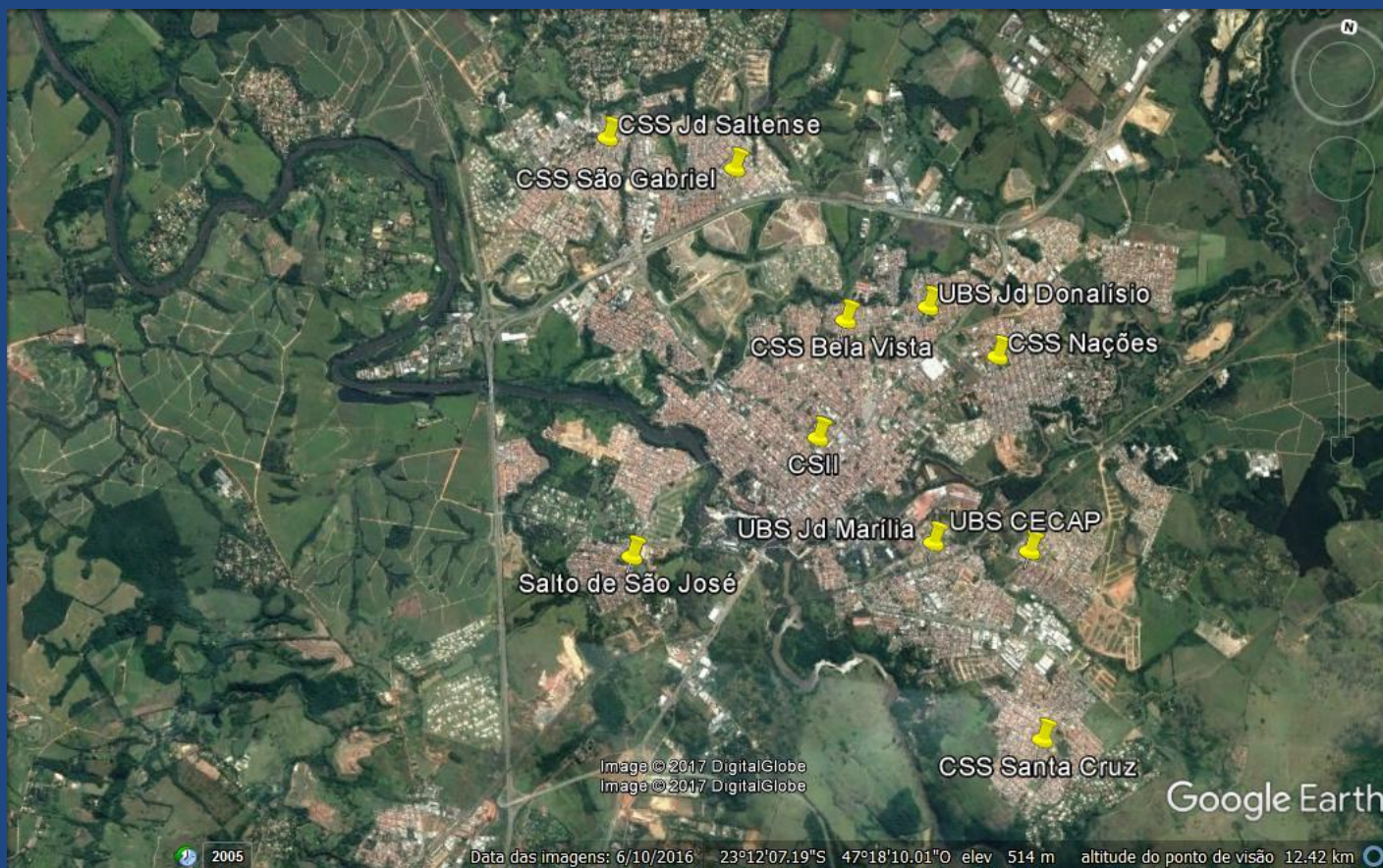

## Resumo da Atenção Básica em Salto

- 10 Unidades
- Cobertura de Atenção Básica 80%

**REGIÃO OESTE:  
BAIRROS: SALTO DE SÃO JOSÉ, SÃO PEDRO E SÃO PAULO E  
MADRE PAULINA**



**Prefeitura da Estância  
Turística de Salto**



# CONCEITO DE SETORES CENSITÁRIOS E DEFINIÇÃO DA POPULAÇÃO DA REGIÃO



Prefeitura da Estância  
Turística de Salto

## POPULAÇÃO ESTIMADA DA REGIÃO: 12.000 HABITANTES (APROXIMADAMENTE 10% DA POPULAÇÃO DE SALTO)

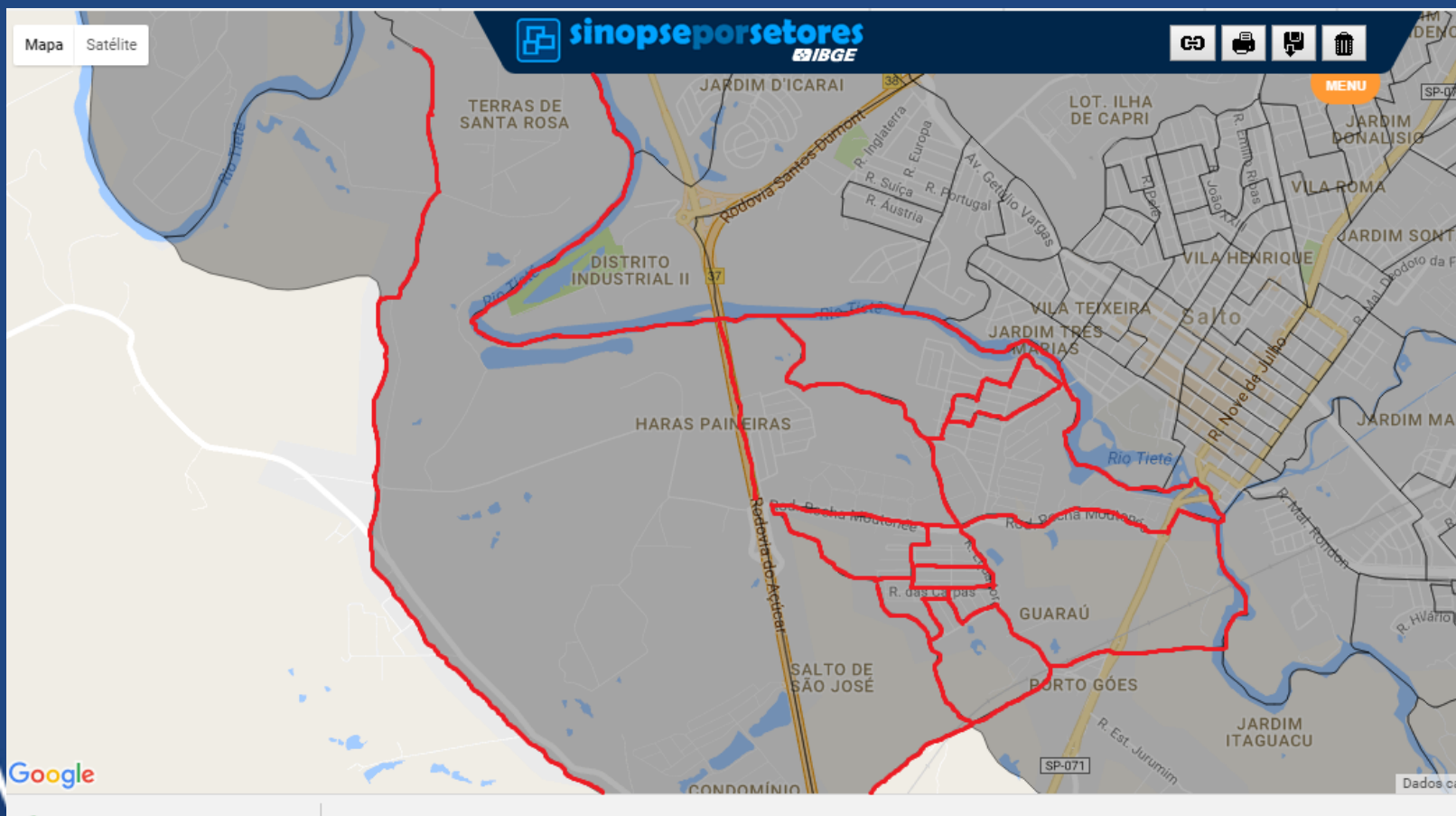

**SECRETARIA  
DA SAÚDE**

# CLÍNICAS DE SAÚDE

## Principais características:

- Atendimento à atenção básica, com médicos clínico geral, pediatra, ginecologista e generalista, bem como atendimento multidisciplinar com enfermeiros, fonoaudiólogos, nutrólogos e odontologista;
- Amplo espaço com aproximadamente 1.000 m<sup>2</sup> de área construída (consultórios médicos, consultórios odontológicos, ampla sala de espera, sala de pré-consulta, sala de enfermagem, etc);

## Diferenciais:

- Auditório para tratamento/capacitação, reuniões CMS, ações educacionais e preventivas com os usuários;
- Brinquedoteca, espaço infantil que torna o ambiente mais agradável às crianças, propiciando um atendimento mais humanizado;
- Espaço agradável que proporciona conforto aos profissionais de saúde e sobretudo à população.



Recepção e sala de espera da Clínica de Saúde no Jardim Saltense

**SECRETARIA**  
**DA SAÚDE**



Fachada da Clínica de Saúde no Jardim São Gabriel



**Auditório da Clínica de Saúde no Jardim das Nações sendo utilizado para capacitação dos profissionais da saúde.**

**SECRETARIA  
DA SAÚDE**



**Fachada da Clínica de Saúde no Jardins das Nações.**

# Prefeito se reúne com Ministro da Saúde e solicita recursos para construção de nova clínica

🕒 12 de maio de 2017 📁 Notícias, Prefeito, Secretaria de Saúde



*Prefeito se reúne com Ministro da Saúde e solicita recursos para construção de nova clínica*

O objetivo do encontro foi pleitear verba para a uma nova Clínica Saúde na região dos bairros Salto de São José, São Pedro e São Paulo e Madre Paulina

O Prefeito Geraldo Garcia esteve em Brasília, na quarta-feira (10), para tratar de alguns assuntos referentes à administração pública. Entre eles, um encontro com o Ministro da Saúde, Ricardo Barros, intermediado pelo Deputado Federal Guilherme Mussi. O chefe do Executivo saltense pleiteou recursos para a construção de uma clínica na região dos bairros Salto de São José, São Pedro e São Paulo e Madre Paulina.

“Esta é a única região da cidade que ainda não possui o modelo de clínica que criamos lá atrás, então, fui pessoalmente conversar com o Ministro Ricardo Barros e levei um estudo sobre a necessidade desta obra. Ele se mostrou atento e bastante receptivo com o assunto. Estou otimista e agora vamos contar novamente com a ajuda do Deputado Guilherme Mussi, que vai monitorar essa solicitação ao Ministro”, explicou Geraldo.

# MÉDICOS – REDE MUNICIPAL

**Total de Médicos em ABRIL 2017:**

**117 médicos, sendo :**

- **99 concursados**
- **08 contratados**
- **01 PROVAB**
- **09 MAIS MÉDICOS**



**Desse total, 63 médicos atendem nas Unidades Básicas de Saúde.**

## Principais contratações – 1º Quadrimestre

**MÉDICO AUDITOR: Dr Washington Renzo – 07/02/2017**

**DIRETORA MÉDICA: Dra Rosana Costa Pinto – 03/04/2017**



# REDE MUNICIPAL

## CARGO: DIRETORA MÉDICA



- Exigência do Conselho Regional de Medicina;

Principais ações realizadas no primeiro quadrimestre de 2017:

- Apoio aos médicos;
- Implantação de uma consulta a mais por hora para cada médico;
- Reuniões com todos os médicos das UBS's (introdução de protocolos de atendimento médico, introdução de pós consulta de enfermagem para que todos os pacientes levem seus exames para o especialista);
- Reunião com os médicos do Programa "Estratégia Saúde da Família";
- Aumento da carga horária do médico do AMI (12 consultas a mais por semana)

VISANDO UMA MELHOR HUMANIZAÇÃO DO SUS

# IMPACTO DO AUMENTO DE UMA CONSULTA MÉDICA REDE BÁSICA

ESPECIALIDADE	CARGA HORÁRIA SEMANAL	META MENSAL Nº CONSULTAS	NOVA META MENSAL	AUMENTO /MÊS	IMPACTO ANO*
CLÍNICA GERAL	262	4192	5240	1048	6288
GINECOLOGIA	219	3504	4380	876	5256
PEDIATRIA	291	4656	5820	1164	6984
<b>TOTAL</b>	<b>772</b>	<b>12.352</b>	<b>15.440</b>	<b>3.088</b>	<b>18.528</b>

\*Considerado 6 meses.



# ATENDIMENTOS MÉDICOS REDE MUNICIPAL

ESPECIALIDADE	Jan a Abr 2017
ACID. TRABALHO	43
ACUPUNTURA	9
ALERGOLOGIA	83
ANESTESIOLOGIA	417
CARDIOLOGIA	990
CIRURGIA GERAL	877
CIR. PLÁSTICA	658
CIR. VASCULAR	1.002
CLÍNICO GERAL	16.937
DERMATOLOGIA	1.003
ENDOCRINOLOGIA	675
GASTRO INFANTIL E ADULTO	454
GENERALISTA	9.970
GERIATRIA	1.109
GINECOLOGIA	10.920
HANSENILOGIA	159

ESPECIALIDADE	Jan a Abr 2017
HEMATOLOGIA	426
HEPATOLOGIA	152
INFECTOLOGIA	526
NEFROLOGIA	97
NEUROCIRURGIA	18
NEUROLOGIA	875
OFTALMOLOGIA	2.046
ONCOLOGIA	93
ORTOPEDIA	2.290
OTORRINO	1.052
PEDIATRIA	10.747
PNEUMOLOGIA	790
PSIQUIATRIA	2.901
REUMATOLOGIA	966
UROLOGIA	520
<b>TOTAL</b>	<b>68.805</b>

# ATENDIMENTOS MULTIDISCIPLINARES REDE MUNICIPAL

ESPECIALIDADES	Janeiro	Fevereiro	Março	Abril	TOTAL
ENFERMAGEM	4.020	3.675	4.375	3.515	15.585
PSICOLOGIA	884	838	1.176	1.026	3.924
TERAPIA OCUPACIONAL	196	241	339	264	1.040
SERVIÇO SOCIAL	694	646	1.099	755	3.194
FONOAUDIOLOGIA	464	529	818	596	2.407
NUTRIÇÃO	304	256	251	298	1.109
FISIOTERAPIA	2.698	2.745	3.695	3.159	12.297
<b>TOTAL</b>	<b>9.260</b>	<b>8.930</b>	<b>11.753</b>	<b>9.613</b>	<b>39.556</b>

# ESTRATÉGIA SAÚDE DA FAMÍLIA

A Estratégia Saúde da família é um programa do governo federal que atua através de cofinanciamento federal, por isso segue algumas prerrogativas para que o mesmo seja habilitado pelo Ministério da Saúde.

Considerando a Portaria do MS 648 de 28 de março de 2006 que aprova a PNAB, as equipes de Saúde da Família devem realizar o cuidado em saúde da população adscrita e delimitada de uma área com um total máximo de 3500 pessoas levando em conta as especificidades do território e demandas dos pacientes.

<b>População Assistida pelo Programa Estratégia Saúde da Família</b>					
<b>Clínica Bela Vista (1 equipe)</b>	<b>Clínica Nações (2 equipes)</b>	<b>Clínica Saltense (2 equipes)</b>	<b>Clínica Santa Cruz (3 equipes)</b>	<b>Clínica São Gabriel (3 equipes)</b>	<b>UBS Salto São José (1 equipe)</b>
<b>1.664</b>	<b>2.904</b>	<b>3.303</b>	<b>6.167</b>	<b>3.669</b>	<b>2.144</b>

# ESTRATÉGIA SAÚDE DA FAMÍLIA



Prefeitura da Estância  
Turística de Salto

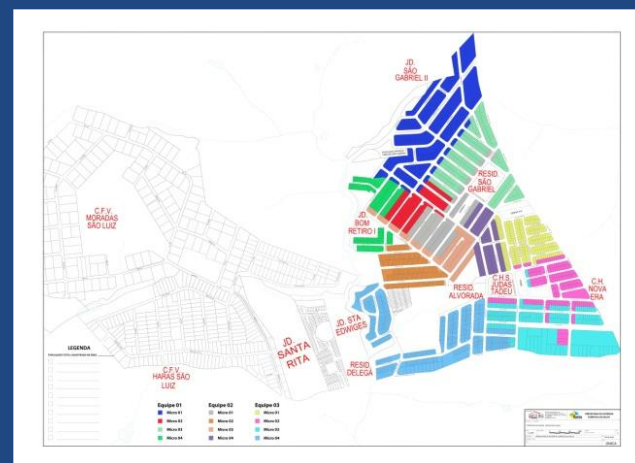

**SECRETARIA  
DA SAÚDE**



# ESTRATÉGIA SAÚDE DA FAMÍLIA

Projetos de Promoção à Saúde

**SECRETARIA  
DA SAÚDE**

GRUPOS DE CAMINHADA - Clínica Bela Vista; Clínica São Gabriel;  
Clínica Santa Cruz; Salto de São José; Nações



# ESTRATÉGIA SAÚDE DA FAMÍLIA

## Projetos de Promoção à Saúde

**SECRETARIA  
DA SAÚDE**

**GRUPOS DE HIPERDIA –** Diferentes temas com pacientes com hipertensão e/ou diabetes nas Clínicas e nas residências dos mesmos.

**GRUPOS DE GESTANTES -** Diferentes temas com as gestantes.

**GRUPO NA ESCOLA ACYLINO –** Diferentes temas com os educandos.





## Distribuição de Casos Positivos DENGUE por Semana Epidemiológica

	SE 01	SE 02	SE 03	SE 04	SE 05	SE 06	SE 07	SE 08	SE 09	SE 10	SE 11	SE 12	SE 13	SE 14	SE 15	SE 16	SE 17	SE 18
<b>Janeiro</b>	-	-	-	-														
<b>Fevereiro</b>					-	-	-	-	-									
<b>Março</b>										-	-	-	01					
<b>Abril</b>														-	-	01	-	-

ATIVIDADES REALIZADAS DE JANEIRO A ABRIL		TOTAL
<b>Bloqueio e Controle de Criadouros (realizado quando do surgimento de casos suspeitos)</b>		
<b>Abertas</b>	<b>5.612 (registro de <i>A. aegypti</i> em 111 imóveis)</b>	<b>6.978</b>
<b>Fechadas</b>	<b>1.366</b>	
<b>Nebulização (realizada após a confirmação da circulação de vírus transmitidos pelo <i>A. aegypti</i>)</b>		
<b>Abertas</b>	<b>399</b>	<b>567</b>
<b>Fechadas</b>	<b>168</b>	
<b>Trabalho de Rotina casa a casa e Mutirões (com auxílio dos agentes comunitários de saúde ESF)</b>		
<b>Abertas</b>	<b>32.798 (registro de <i>A. aegypti</i> em 410 imóveis)</b>	<b>48.213</b>
<b>Fechadas</b>	<b>15.415</b>	

**Total de casos positivos no quadrimestre Jan a Abr/2017: 2 casos**  
**Total de casos positivos no ano 2016: 2.203 notificações, sendo 279 casos positivos**

# DENGUE – 2017 ATÉ 17/05/2017

**SECRETARIA  
DA SAÚDE**

**TOTAL DE NOTIFICAÇÕES: 288**  
**NEGATIVOS: 277 POSITIVOS: 02**  
**SOROLOGIAS EM ANDAMENTO: 09**

SEMANA EPIDEMIOLÓGICA	Nº DE CASOS	
	2016	2017
1ª	1	0
2ª	3	0
3ª	7	0
4ª	11	0
5ª	13	0
6ª	16	0
7ª	17	0
8ª	14	0
9ª	15	0

SEMANA EPIDEMIOLÓGICA	Nº DE CASOS	
	2016	2017
10ª	15	0
11ª	17	0
12ª	25	0
13ª	28	1
14ª	15	0
15ª	14	0
16ª	22	1
17ª	16	0
18ª	11	0

**18ª semana epidemiológica refere-se ao período de 30/04 a 06/05**

# AÇÕES EDUCATIVAS

**UM MOSQUITO – TRÊS DOENÇAS: DENGUE/ZIKA E CHIKUNGUNYA**

**DATA: 09/02/2017**

**LOCAL: AUDITÓRIO DO CÁRITAS – JD. MARÍLIA**

**PÚBLICO ALVO: POPULAÇÃO RESIDENTE NA ÁREA DE INVASÃO**



# AÇÕES EDUCATIVAS

**DIVULGAÇÃO DO ECO PONTO, COLETA SELETIVA DO LIXO**

**Data: 31/03/2017**

**LOCAL: CRAS SALTENSE**

**PÚBLICO ALVO: POPULAÇÃO INSCRITA NOS PROGRAMAS  
SOCIAIS DA UNIDADE**



**SECRETARIA  
DA SAÚDE**

# ZOONOSES

- PRINCIPAIS AÇÕES REALIZADAS

- GUARDA RESPONSÁVEL DE ANIMAIS  
EDUCAÇÃO E CONSCIENTIZAÇÃO



# ATIVIDADES ZONÓSES



Janeiro							
	Inicial - já estavam no canil	Recolhidos	Doados	Óbitos	Final	Atendimentos = 2	
Cães	80	11	03	04	84	Castrações	
Gatos	37	15	7	04	41	Caninos	67
Equinos	2	2	3	1	0	Felinos	48
<b>TOTAL</b>	<b>119</b>	<b>28</b>	<b>13</b>	<b>09</b>	<b>125</b>	<b>TOTAL</b>	<b>115</b>
Fevereiro							
	Inicial - já estavam no canil	Recolhidos	Doados	Óbitos	Final	Atendimentos = 2	
Cães	84	6	6	2	82	Castrações	
Gatos	41	24	13	14	38	Caninos	79
Equinos	0	4	4	0	0	Felinos	87
<b>TOTAL</b>	<b>125</b>	<b>34</b>	<b>23</b>	<b>16</b>	<b>120</b>	<b>TOTAL</b>	<b>166</b>
Março							
	Inicial - já estavam no canil	Recolhidos	Doados	Óbitos	Final	Atendimentos = 6	
Cães	84	17	11	4	86	Castrações	
Gatos	34	8	5	7	30	Caninos	67
Equinos	0	0	0	0	0	Felinos	102
<b>TOTAL</b>	<b>118</b>	<b>25</b>	<b>16</b>	<b>11</b>	<b>116</b>	<b>TOTAL</b>	<b>169</b>
Abril							
	Inicial - já estavam no canil	Recolhidos	Doados	Óbitos	Final	Atendimentos = 3	
Cães	85	20	13	8	84	Castrações	
Gatos	31	2	6	0	27	Caninos	85
Equinos	0	0	0	0	0	Felinos	69
<b>TOTAL</b>	<b>116</b>	<b>22</b>	<b>19</b>	<b>8</b>	<b>111</b>	<b>TOTAL</b>	<b>154</b>
<p><b>Total do Período Jan a Abr/2017: Recolhidos = 109 animais, Doados = 71 animais, Atendimentos = 13 animais, Castrações = 604, sendo 298 caninos e 306 felinos. Houve realização de 2 feiras de doação de cães e gatos em Abril e Maio totalizando 27 animais adotados nas feiras.</b></p>							

# AÇÕES EDUCATIVAS

**GUARDA RESPONSÁVEL DE ANIMAIS**

**Data: 03, 04 e 07/04/2017**

**LOCAL: COLÉGIO PRUDENTE DE MORAES**

**PÚBLICO ALVO: ALUNOS DA EDUCAÇÃO INFANTIL, FUNDAMENTAL I e II**

**SECRETARIA  
DA SAÚDE**



# CENTRAL DE VAGAS JANEIRO A ABRIL / 2017

PROCEDIMENTO / MÊS	JAN	FEV	MAR	ABR	TOTAL
<b>ATENDIMENTO PÚBLICO</b>	<b>4.182</b>	<b>4.556</b>	<b>4.751</b>	<b>3.691</b>	<b>17.180</b>
<b>RECEBIMENTO GUIAS DE EXAMES</b>	<b>1.294</b>	<b>1.088</b>	<b>1.447</b>	<b>1.167</b>	<b>4.996</b>
<b>RECEBIMENTO GUIAS DE CONSULTAS E CIRURGIAS SALTO</b>	<b>1.129</b>	<b>1.131</b>	<b>1.402</b>	<b>1.114</b>	<b>4.776</b>
<b>AGENDAMENTO DE EXAMES</b>	<b>413</b>	<b>390</b>	<b>422</b>	<b>406</b>	<b>1.631</b>
<b>AGENDAMENTO DE EXAMES CROSS</b>	<b>723</b>	<b>847</b>	<b>617</b>	<b>601</b>	<b>2.788</b>
<b>AGENDAMENTO DE CONSULTAS</b>	<b>759</b>	<b>476</b>	<b>365</b>	<b>243</b>	<b>1.843</b>
<b>AGENDAMENTO DE CONSULTAS CROSS</b>	<b>257</b>	<b>307</b>	<b>260</b>	<b>238</b>	<b>1.062</b>
<b>EXAMES E CONSULTAS PERDIDAS</b>	<b>11</b>	<b>9</b>	<b>35</b>	<b>13</b>	<b>68</b>
<b>EXAMES E CONSULTAS PERDIDAS CROSS</b>	<b>129</b>	<b>139</b>	<b>115</b>	<b>112</b>	<b>495</b>



# CROSS

- CENTRAL DE REGULAÇÃO DE OFERTAS DE SERVIÇOS DE SAÚDE

# Definição:

- Trata-se de um sistema de regulação de vagas pertencente à Secretaria de Estado da Saúde;
- É responsável pela regulação de vagas ambulatoriais e de urgência no âmbito estadual;
- A Secretaria Municipal de Saúde tem acesso ao Módulo Regulação Ambulatorial, o qual disponibiliza vagas para consulta e exames nos Ames regionais (Salto, Itu, Sorocaba, Itapetininga e Itapeva), bem como em Serviços de Saúde Regionais credenciados para atendimento SUS aos 48 municípios que compõe a Regional de Saúde XVI - Sorocaba, a qual Salto está inserida.



Selecione o módulo desejado e informe seu usuário e senha.

Regulação Pré-hospitalar

Regulação de Urgências

Regulação de Leitos com AIH

Regulação de Leitos

Regulação Ambulatorial

Regulação Ambulatorial.

Usuário

Senha

Código de segurança

**nevasse** ↻

ENTRAR

Indicadores





## CROSS- CENTRAL DE REGULAÇÃO DE OFERTA DE SERVIÇOS DE SAÚDE



A Secretaria de Estado da Saúde de São Paulo entendendo a Regulação como uma importante ferramenta de gestão do sistema de saúde pública, que tem entre seus objetivos a equidade do acesso implementada através de ações dinâmicas, executadas de forma equânime, ordenada, oportuna e racional, criou a Central de Regulação de Oferta de Serviços de Saúde (CROSS), que congrega as ações voltadas para a regulação do acesso na área hospitalar e ambulatorial, contribuindo para a integralidade da assistência, propiciando o ajuste da oferta assistencial disponível às necessidades imediatas do cidadão.

**Relatório de cota consulta / exame**

Unidade: SMS - SALTO | Mês: Fevereiro | Ano: 2017 | Perfil: Agendador

Buscar    

\* Legenda: Disponível por Cota "0" - Agendamento disponível por cota não distribuída.

**Unidade executante: AME ITU**

CONSULTA							
Especialidade	Oferta	Agendamentos	Presenças	Ausentes	Disponíveis por Cota *	Disponíveis por Bolsão	
Alergologia	6	14	10	4	0	0	
Cardiologia	45	48	46	2	1	0	
Dermatologia	20	20	19	1	0	0	
Endocrinologia	12	18	15	3	0	0	
Fisiatria	0	1	0	1	0	0	
Ginecologia Obstetrícia	2				1	0	
Nefrologia	2				0	0	
Neurologia	15	26	22	4	0	0	
Neurologia Pediátrica	5	16	14	2	0	0	
Ortopedia	19	20	19	1	0	0	
Pneumologia	4	1	1	0	3	0	
Reumatologia	5	28	25	3	0	0	
<b>Total</b>	<b>135</b>	<b>192</b>	<b>171</b>	<b>21</b>	<b>5</b>	<b>0</b>	

**EXAME**

# ATENDIMENTOS ODONTOLÓGICOS

## UNIDADES BÁSICAS

<b>Procedimentos Realizados Jan a Abr 2017</b>	<b>Faltas</b>	<b>Tratamento Completado</b>
<b>22.665</b>	<b>4.995</b>	<b>916</b>

## CEO – CENTRO DE ESPECIALIDADES ODONTOLÓGICAS

<b>Meses</b>	<b>Nº de procedimentos</b>
<b>Janeiro</b>	<b>817</b>
<b>Fevereiro</b>	<b>613</b>
<b>Março</b>	<b>828</b>
<b>Abril</b>	<b>575</b>
<b>TOTAL</b>	<b>2.833</b>

# ASSISTÊNCIA FARMACÊUTICA

## RECEITAS ATENDIDAS – UBS

Janeiro a Abril - 2017								
BELA VISTA	CSII	DONALÍSIO	MARÍLIA	NAÇÕES	SALTENSE	SALTO SÃO JOSÉ	SANTA CRUZ	SÃO GABRIEL
5.639	13.572	2.067	5.528	8.435	6.753	4.924	10.686	6.532
<b>TOTAL DE ATENDIMENTOS:</b>							<b>64.136</b>	

## FARMÁCIA DO COMPONENTE ESPECIALIZADO DA ASSISTÊNCIA FARMACÊUTICA - CEAF (FARMÁCIA DE ALTO-CUSTO)

Janeiro a Abril - 2017		
Nº PACIENTES	Nº PROCESSOS	ONCOLOGIA
8.732	9.787	84

# ASSISTÊNCIA FARMACÊUTICA

## FARMÁCIA CENTRAL

**Janeiro a Abril - 2017**

<b>JUDICIAIS *</b>	<b>SOCIAL</b>	<b>MEC</b>	<b>GLICOSÍMETRO</b>	<b>HANSENÍASE</b>	<b>PARKINSON</b>	<b>FRALDAS USUÁRIOS **</b>	<b>ORIENTAÇÕES</b>
<b>486</b>	<b>739</b>	<b>136</b>	<b>964</b>	<b>01</b>	<b>274</b>	<b>187</b>	<b>808</b>
<b>TOTAL DE ATENDIMENTOS</b>							<b>3.588</b>

**\*Número de Processos Judiciais em Dezembro: 165 Processos Ativos**  
**Valor gasto: JANEIRO a ABRIL: R\$ 437.900,14**

**\*\*Número de pacotes de fraldas de JANEIRO a ABRIL:**  
**MELHOR EM CASA: 664 PACOTES / ESF: 193 PACOTES**

# AMBULATÓRIO DE SAÚDE MENTAL

## “Programa do Tabaco”

**PÚBLICO ATENDIDO PELO PROGRAMA – Janeiro a Abril / 2017**

<b>FEMININO</b>	<b>MASCULINO</b>	<b>FAIXA ETÁRIA</b>
<b>141</b>	<b>99</b>	<b>16 a 80 anos</b>

**NÚMERO DE PACIENTES ATENDIDOS: 240**

**NÚMERO DE PACIENTES – GRAU DE SUCESSO: 90%**





# AMBULATÓRIO DE SAÚDE MENTAL

ENCONTRO "GRUPO DE ORIENTAÇÃO" AOS PAIS  
LOCAL: CENTRO DE EDUCAÇÃO E CULTURA  
DATA: 05/04/2017



# INDICADORES EPIDEMIOLÓGICOS

2017	
Estimativa populacional	115.193
Taxa de Mortalidade Infantil (por 1000 nascidos vivos)	4,75
Taxa de mortalidade geral (por 1000 habitantes)	2
Nº Nascidos vivos	607
Nº. óbitos menores de 01 ano	3
Percentual de causas mal definidas	8,65
Número de óbitos Gerais	231

INFLUENZA			
ANO	META	VACINADOS	COBERTURA (%)
2017	21.752	13.226	60,80
*Prévia de 15/05/17			

# AÇÕES EDUCATIVAS

**CAMPANHA ESTADUAL DE TUBERCULOSE**

**DATA: 24/02/2017**

**LOCAL: CEC – CENTRO DE EDUCAÇÃO E CULTURA**

**PÚBLICO ALVO: AGENTES COMUNITÁRIOS DE SAÚDE**



# AÇÕES EDUCATIVAS

**DIVULGAÇÃO DA CAMPANHA ESTADUAL DE TUBERCULOSE**  
**DATA: 06/03/2017**  
**PÚBLICO ALVO: EQUIPE DE ENFERMAGEM DA REDE BÁSICA**  
**MUNICIPAL DE SAÚDE E REPRESENTANTES DOS HOSPITAIS**  
**SÃO CAMILO E UNIMED**



# AÇÕES EDUCATIVAS

**DIVULGAÇÃO DA CAMPANHA ESTADUAL DE TUBERCULOSE**  
**DATA: 09/03/2017**  
**LOCAL: CLÍNICA SÃO GABRIEL**  
**PÚBLICO ALVO: POPULAÇÃO INSCRITA NO PROGRAMA ESTRATÉGIA**  
**SAÚDE DA FAMÍLIA**



**SECRETARIA**  
**DA SAÚDE**

# AÇÕES EDUCATIVAS

**DIVULGAÇÃO DA CAMPANHA ESTADUAL DE TUBERCULOSE**

**DATA: 10/03/2017**

**LOCAL: CLÍNICA BELA VISTA**

**PÚBLICO ALVO: POPULAÇÃO INSCRITA NO PROGRAMA  
ESTRATÉGIA SAÚDE DA FAMÍLIA**



**SECRETARIA  
DA SAÚDE**

# AÇÕES EDUCATIVAS

**DIVULGAÇÃO DA CAMPANHA ESTADUAL DE TUBERCULOSE  
13/03/2017 – CLÍNICA NAÇÕES  
PÚBLICO ALVO: POPULAÇÃO DE SALA DE ESPERA**



**SECRETARIA  
DA SAÚDE**

# AÇÕES EDUCATIVAS

**TREINAMENTO PARA IMPLANTAÇÃO DA VACINA BCG NO  
HOSPITAL SÃO CAMILO**

**Data: 25 e 26/04/2017**

**LOCAL: HOSPITAL SÃO CAMILO DE SALTO**

**PÚBLICO ALVO: EQUIPE DE ENFERMAGEM DA MATERNIDADE**



**SECRETARIA  
DA SAÚDE**



<b>INDICADORES VISA</b>	<b>Janeiro</b>	<b>Fevereiro</b>	<b>Março</b>	<b>Abril</b>	<b>Total</b>
<b>Emissão de Licenças inicial de funcionamento</b>	<b>21</b>	<b>28</b>	<b>32</b>	<b>28</b>	<b>109</b>
<b>Renovação de Licenças de Funcionamento</b>	<b>110</b>	<b>87</b>	<b>107</b>	<b>139</b>	<b>443</b>
<b>Inspeções realizadas</b>	<b>222</b>	<b>174</b>	<b>212</b>	<b>184</b>	<b>792</b>
<b>Coletas de amostras de água / Programa PRÓ-AGUA</b>	<b>20</b>	<b>20</b>	<b>20</b>	<b>20</b>	<b>80</b>
<b>Denúncias Recebidas / Atendidas</b>	<b>05</b>	<b>03</b>	<b>05</b>	<b>01</b>	<b>14</b>
<b>TOTAL</b>					<b>1.438</b>



# SETOR DE TRANSPORTES

## Janeiro a Abril / 2017

CIDADE	PACIENTES	CIDADE	PACIENTES
BARRETOS	358	OSASCO	104
BAURU	42	PIRACICABA	206
BOTUCATU	148	RIBEIRÃO PRETO	20
CAMPINAS	1.070	SALTO	262
GUARULHOS	70	SÃO BERNARDO DO CAMPO	60
ITAPETININGA	12	SÃO PAULO	2.736
CARAPICUIBA	02	SOROCABA	5.000
INDAIATUBA	138	SANTA BARBARA D'OESTE	02
CAPIVARI	08	SUMARÉ	06
ITU	3.106	LIMEIRA	06
JAÚ	978	SANTO ANDRÉ	06
DIADEMA	04	JUNDIAÍ	02
<b>TOTAL .....</b>			<b>14.346</b>

# ATENDIMENTOS REALIZADOS 192

## Janeiro a Abril / 2017

Período	Total
Janeiro a Abril	2.476

**Média Mensal de Atendimentos: 619**

# INDICADORES DE ATENDIMENTOS HOSPITAL MUNICIPAL

PRONTO SOCORRO				
Janeiro	Fevereiro	Março	Abril	TOTAL
9.881	9.508	11.561	11.035	41.985

INTERNAÇÕES					
Internações	Janeiro	Fevereiro	Março	Abril	TOTAL
Clínica Médica	116	136	157	163	572
Pediatria	11	11	26	35	83
Obstetrícia (PARTOS)	75	72	95	66	308
Clínica Cirúrgica (Eletivas / Urgências)	36 / 41	48 / 67	61 / 55	54 / 47	199 / 210
<b>Total</b>	<b>279</b>	<b>334</b>	<b>394</b>	<b>365</b>	<b>1.372</b>

# APOIO DIAGNÓSTICO – REDE E HOSPITAL

	Janeiro	Fevereiro	Março	Abril	TOTAL
<b>ULTRASSON</b>	<b>1.191</b>	<b>1.047</b>	<b>1.206</b>	<b>1.047</b>	<b>4.491</b>
<b>ENDOSCOPIA</b>	<b>164</b>	<b>154</b>	<b>144</b>	<b>147</b>	<b>609</b>
<b>MAMOGRAFIA</b>	<b>250</b>	<b>250</b>	<b>239</b>	<b>263</b>	<b>1.002</b>
<b>RAIO X</b>	<b>3.858</b>	<b>3.727</b>	<b>4.664</b>	<b>4.883</b>	<b>17.132</b>
<b>ECG</b>	<b>570</b>	<b>500</b>	<b>600</b>	<b>504</b>	<b>2.174</b>
<b>LABORATÓRIO</b>	<b>34.612</b>	<b>27.692</b>	<b>36.482</b>	<b>33.544</b>	<b>132.330</b>
<b>TOMOGRAFIA</b>	<b>96</b>	<b>103</b>	<b>87</b>	<b>81</b>	<b>367</b>
<b>CPRE</b>	<b>0</b>	<b>2</b>	<b>2</b>	<b>1</b>	<b>5</b>
<b>RESSONÂNCIA</b>	<b>4</b>	<b>5</b>	<b>6</b>	<b>12</b>	<b>27</b>
<b>COLONOSCOPIA</b>	<b>33</b>	<b>40</b>	<b>42</b>	<b>45</b>	<b>160</b>
<b>PHMETRIA</b>	<b>0</b>	<b>0</b>	<b>0</b>	<b>0</b>	<b>0</b>
<b>TOTAL</b>	<b>40.778</b>	<b>33.520</b>	<b>43.472</b>	<b>40.527</b>	<b>158.297</b>



# AME

AMBULATÓRIO MÉDICO DE ESPECIALIDADES

<b>CIRURGIAS</b>					
	<b>Janeiro</b>	<b>Fevereiro</b>	<b>Março</b>	<b>Abril</b>	<b>TOTAL</b>
<b>Urologia</b>	<b>4</b>	<b>3</b>	<b>8</b>	<b>5</b>	<b>20</b>
<b>Ortopedia</b>	<b>13</b>	<b>17</b>	<b>29</b>	<b>31</b>	<b>90</b>
<b>Cirurgia Geral</b>	<b>25</b>	<b>29</b>	<b>38</b>	<b>50</b>	<b>142</b>
<b>Otorrino</b>	<b>18</b>	<b>23</b>	<b>24</b>	<b>22</b>	<b>87</b>
<b>Ginecologia</b>	<b>8</b>	<b>11</b>	<b>12</b>	<b>11</b>	<b>42</b>
<b>Cabeça pescoço</b>	<b>3</b>	<b>5</b>	<b>8</b>	<b>11</b>	<b>27</b>
<b>Vascular</b>	<b>3</b>	<b>23</b>	<b>45</b>	<b>45</b>	<b>116</b>
<b>TOTAL</b>	<b>74</b>	<b>111</b>	<b>164</b>	<b>175</b>	<b>524</b>
<b>% de utilização Salto</b>	<b>16,21</b>	<b>10,81</b>	<b>20,12</b>	<b>9,71</b>	<b>14,12</b>



## CIRURGIAS AMBULATORIAIS

	Janeiro	Fevereiro	Março	Abril	TOTAL
<b>Ambulatorial Maior</b>	<b>150</b>	<b>150</b>	<b>143</b>	<b>158</b>	<b>601</b>
<b>% de utilização Salto</b>	<b>24,6</b>	<b>26,7</b>	<b>16,8</b>	<b>19,0</b>	<b>21,8</b>
<b>Ambulatorial Menor</b>	<b>30</b>	<b>59</b>	<b>58</b>	<b>64</b>	<b>211</b>
<b>% de utilização Salto</b>	<b>50,0</b>	<b>33,9</b>	<b>46,6</b>	<b>48,4</b>	<b>44,1</b>
<b>TOTAL</b>	<b>180</b>	<b>209</b>	<b>201</b>	<b>222</b>	<b>812</b>

**Cirurgia Ambulatorial Maior: Oftalmologia (catarata) / Urologia (biópsia de próstata)**

**Cirurgia Ambulatorial Menor: Cirurgia Plástica**



## ABSENTEÍSMO CONSULTAS

Mês	Absenteísmo Consultas	Cancelamento
Janeiro	17%	3
Fevereiro	21%	18
Março	20%	26
Abril	(VERIFICANDO)	(VERIFICANDO)
<b>TOTAL (MÉDIA)</b>	<b>19,33</b>	<b>15,66</b>





<b>CONSULTAS</b>					
<b>ESPECIALIDADE</b>	<b>Janeiro</b>	<b>Fevereiro</b>	<b>Março</b>	<b>Abril</b>	<b>TOTAL</b>
<b>1ª Consulta</b>	<b>50</b>	<b>0</b>	<b>82</b>	<b>0</b>	<b>132</b>
<b>Interconsulta</b>	<b>254</b>	<b>222</b>	<b>372</b>	<b>285</b>	<b>1.133</b>
<b>Consulta Subsequente</b>	<b>818</b>	<b>937</b>	<b>960</b>	<b>912</b>	<b>3.627</b>
<b>Enfermagem</b>	<b>236</b>	<b>151</b>	<b>273</b>	<b>300</b>	<b>960</b>
<b>Assistência Social</b>	<b>41</b>	<b>34</b>	<b>39</b>	<b>42</b>	<b>156</b>
<b>TOTAL</b>	<b>1.399</b>	<b>1.344</b>	<b>1.726</b>	<b>1.539</b>	<b>6.008</b>

<b>APOIO DIAGNÓSTICO</b>					
<b>SADT</b>	<b>Janeiro</b>	<b>Fevereiro</b>	<b>Março</b>	<b>Abril</b>	<b>TOTAL</b>
<b>Ultrassom</b>	<b>78</b>	<b>82</b>	<b>86</b>	<b>82</b>	<b>328</b>
<b>Endoscopia</b>	<b>40</b>	<b>38</b>	<b>48</b>	<b>42</b>	<b>168</b>
<b>Colonoscopia</b>	<b>39</b>	<b>23</b>	<b>32</b>	<b>25</b>	<b>119</b>
<b>Litotripsia</b>	<b>7</b>	<b>7</b>	<b>8</b>	<b>8</b>	<b>30</b>
<b>Ressonância</b>	<b>35</b>	<b>24</b>	<b>24</b>	<b>14</b>	<b>97</b>
<b>Tomografia</b>	<b>746</b>	<b>671</b>	<b>635</b>	<b>495</b>	<b>2.547</b>
<b>Total</b>	<b>945</b>	<b>845</b>	<b>833</b>	<b>666</b>	<b>3.289</b>



# OUVIDORIA SÃO CAMILO HOSPITAL E AME SALTO

<b>Demandas</b>	<b>Jan</b>	<b>Fev</b>	<b>Mar</b>	<b>Abr</b>	<b>Total</b>
<b>Elogios</b>	<b>87</b>	<b>137</b>	<b>146</b>	<b>123</b>	<b>490</b>
<b>Reclamações</b>	<b>18</b>	<b>39</b>	<b>15</b>	<b>25</b>	<b>97</b>
<b>Informações</b>	<b>53</b>	<b>41</b>	<b>44</b>	<b>29</b>	<b>167</b>
<b>Sugestões</b>	<b>4</b>	<b>4</b>	<b>3</b>	<b>3</b>	<b>14</b>
<b>Críticas</b>	<b>0</b>	<b>0</b>	<b>1</b>	<b>0</b>	<b>1</b>
<b>Denúncias</b>	<b>0</b>	<b>0</b>	<b>1</b>	<b>0</b>	<b>1</b>

*“As demandas de Ouvidoria são de caráter espontâneo dos usuários, dando a eles o direito de exercer a cidadania”*

# OUVIDORIA PREFEITURA / SAÚDE

<b>DEMANDAS FORMALIZADAS PREFEITURA / SAÚDE</b>	<b>Janeiro</b>	<b>Fevereiro</b>	<b>Março</b>	<b>Abril</b>	<b>TOTAL</b>
	<b>49</b>	<b>29</b>	<b>61</b>	<b>39</b>	<b>178</b>
<b>OUVIDOR SUS MINISTÉRIO DA SAÚDE</b>	<b>0</b>	<b>0</b>	<b>2</b>	<b>2</b>	<b>4</b>

## CONTROLE SOCIAL – JANEIRO A ABRIL 2017

**07 REUNIÕES DO CONSELHO MUNICIPAL DE SAÚDE  
(SENDO 02 EXTRAORDINÁRIAS)**

**01 AUDIÊNCIA PÚBLICA**



**Prefeitura da Estância  
Turística de Salto**

# **SECRETARIA DA SAÚDE**

**OBRIGADO!**

**FLÁVIO FRANCISCO VITALE FILHO  
SECRETÁRIO DA SAÚDE**

**25 de MAIO DE 2017**

